聯華新片「奮鬥」、最近在杭州拍攝外景、圖爲陳燕燕奔逃慌張之表情、（蔣炳南攝）

## 險哉！險哉！大飛機降落冰山

演爲電影 有聲有色

### 我製片家作何感想？

◎柏林五日電、著名德國飛行家烏台特、今爲德國某公司在格林蘭製一飛行影片、由佛蘭克導演、玆據佛蘭克發來無線電稱謂、烏台克駕大飛機居然能降落冰山、但當時危險間不容髮、苟非烏氏、技術靈捷、則已機毀身亡、攝取之時、有聲有色、可稱全片中最有精采之一幕、閱之令人戰慄、但以當時境況似爲事實上所不可能者、轉令閱者、目爲假設云、此片不日可以告成開映、

## 好萊塢名導演 保羅彭已矣

一位多方面的藝術家　和瓊哈羅結婚才兩月　（寄炳）

昨大時報、便刊載過一段銀髮女郎瓊哈羅丈夫保羅彭（Paul Bern）自殺的消息、我現在把我所知、關於保羅彭的較詳細的和諸位一談、

保羅生於德國　他底家庭是德國望族之一。他在很年青的時候就到紐約，所受的教育完全是美國式的，並且名列前茅的在美國戲劇藝術學院畢業，以學業優良得獎。出校後曾一度從商，但天生來他和戲劇有緣，不久即爲一舞台經理，更轉而對於電影發生濃厚的興趣，終於在一九一五那年跨進了米高梅的大門。

他會舞文弄墨　所以起初做的是寫寫說明書之類的事情，後來公司方面發現他兼有導演的才能，他便再從一個舞弄筆墨的文人變爲影片的導演者。他在好萊塢也有相當的聲譽，在導演裏面，他是第二流的人才。比較他著名的作品有Open All Night" "Dress Maker From Paris" "Flower of the Night"等等。

保羅爲人和藹　交游頗廣，與全美電影界人無不相熟悉，並且慷慨好義，樂助他人。他閱讀的能力很好，趣味也濃，許多靑年作家寫了賣給製片者作劇本的原稿，凡是到他公司裏，他無不一一親自過目；提挈後進，是他生平志願之一。

除了電影之外　他對於歌劇音樂都有相當的興趣和修養，他愛圖畫，而且自已也繪得一手好風景，所的他是一個多方面的藝術者。航空技術也不錯，歐美二洲，都曾有過他飛行的蹤跡。

人家都知道他　是著名的銀髮女郎的丈夫，但是卻不知道他和瓊哈羅結婚才兩月。他這次自殺是在皮佛萊山間的別墅裏，裸着身體，倒臥在血泊之中，手鎗就在身旁的近處，據情景觀察，他是對着鏡子開槍自殺倒地的，說得殘忍一些。對鏡自殺，倒也有些藝術者的風味。

保羅還有一紙　短簡給他結婚未久的妻子，短簡中都是向他妻子道歉的話兒，大概說「祇有自殺，是他懲罰自已的唯一途徑」。至於詳細眞因，那非局外人的我們所可得而知了。

這是一部實地攝製、非常的巨片、「非洲小人國」（Congorilla）

## 嘉寶哥哥口中的 神秘女郎（上）

（墨逸）

嘉寶是回家來了！◇在◇瑞典的我們看見嘉寶回來是怎樣的快樂喲，但我們知道她在家裏不會住得很久的。過了幾個月，她仍要回到美國去度她的銀幕生活；在她生命中，除了她的家庭，一個母親和哥哥以外，恐怕只有銀幕生活能使她感到絕大的興趣。

◇嘉◇寶如你所知道的，一九〇五年，九月十八日，生於Sodermalm。她的哥哥史文・葛泰森（Sven Gustafsson）有許多地方很像她。他的身體高而強健。雖然沒有到過美國，可是他的英語說得很流利。

◇不◇幸的意外不時降臨到嘉寶家裏，然而友愛維持在兄妹之間，而增加了他倆抵抗痛苦的勇敢的精神。他恐怕命運之神，和嘉寶開玩笑，罹了像幾年前她妹妹阿華（Alva）的病症一樣，終於給死神抓去，阿華死了以後，全家曾經有過一次騷擾，因爲阿華患的是傳疫症，幸而他們身體都很強健，沒有繼阿華而做了死神的俘虜。

◇當◇嘉寶在好萊塢冗忙的工作的時候，她曾受了一次打擊。嘉寶深深的給不幸的事所感動，雖然她很年青，但她常常想到她妹妹可怕的遭遇，她希望她們全能同在一張影片上博得觀衆的歡迎，像有的片子「兩個皇帝」一樣，但這計劃終於是一個計劃而已，並沒有成爲事實，嘉寶卻因此而鼓勵她自已努力銀幕工作。

◇從◇那時起，史文對於他的妹妹更增加了友愛。他倆常常互相交換着信；在他的信裏，嘉寶得到他的鼓舞和像父親似的指導。這些信中寫些什麼，世界上要知道內容的人們恐怕很多。但史文在他倆的通信中注意到他的妹妹築了一座空虛的牆垣，在這裏面藏着一個新的和有趣的嘉寶，只有一次，他說了信的內容：「我們的信大概是些私人的，親密的事情，和影片並沒有絲毫關係。嘉寶很難得說到她的工作。除了滿意，我們對於她的十分努力發生了好奇心，但她自己沒有提過一句。有許多信是說到我們母親的；母親現在和我住在一起。」嘉寶認爲母親是偉大的，所以對於她母親便發出熱烈的愛情。

◇嘉◇寶帶着盛名回來，她和母親像兩個頑皮的孩子似的住在一起。她倆一起上戲院去看戲。她倆一起到嘉寶的父親昔日垂釣的地方去散步。她倆互談着從前嘉寶投身電影界的事情。

◇她◇母親對於嘉寶現在的成功比較別人負着更大的責任，因爲她母親曾經指導這位正在發展時的女孩子。誰也知道嘉寶在十五歲的當兒，並沒有受過別人的什麼學識，她卻能在理髮店裏自動的做着一部份的工作。這一個位子雖不能說有遠大的前程，但還不能說很糟；然而嘉寶的母親的眼光很遠，知道她女兒並不是池中物，便叫她另找別的工作。

◇靠◇了這個緣故，嘉寶便到一個衣店裏做「模特兒」。名導演家依立克・白司勒（Erick Petscher）就在那兒發現了嘉寶的，把她帶到銀幕上，不久便又跟着他到了美國，才獲得現在的成功，一直到眼前，她在瑞典的家庭生活的記載還是幾張空白紙。他們住在Blekingegaten地方的一個五層樓大廈裏面。那裏是一個中等家庭，他們的生活和其他瑞典人一樣。

◇他◇們的消遣大概是作長距離的散步，在靜寂的小河裏釣魚；到了冬天，嘉寶每天準得有數小時的滑冰時間，她對於滑冰不但歡喜，并且是一個「滑冰能手」。在十五歲以前，史文和嘉寶從來沒有上影戲院看過一次影戲，他們每晚不過讀名作家的作品而已。

## ◎今天的電影◎

| 戲院 | 片名 | 時間 |
|---|---|---|
| 國泰 | 愛神笑匠 | 三時 五時半 九時一刻 |
| 光陸 | 聽觚寡婦 | 三時 五時 七時 九時一刻 |
| 南京 | 夜生活 | 三時 五時半 九時一刻 |
| 卡爾登 | 紐約街道 | 三時 五時半 九時一刻 |
| 新光 | 胡調商店 | 三時 五時半 九時一刻 |
| 花園 | 聽觚寡婦 | 九時半 |
| 夏令配克 | 冰國大觀 | 三時 五時 七時 九時一刻 |
| 巴黎 | 冰天探愛記 | 三時 五時 七時 九時半 |
| 北京 | 粉紅色的夢 | 三時 五時半 九時一刻 |
| 中央 | 舊時京華 | 三時 五時半 九時一刻 |
| 威利 | 神聖的血 | 三時 五時 七時 九時一刻 |
| 光華 | 血叉怪俠 | 三時 五時 九時一刻 |
| 黃金 | 天香國色 | 三時一刻 五時 九時一刻 |
| 新中央 | 三紅蝴蝶集 | 三時 五時半 九時一刻 |
| 恩派亞 | 強盜妻子 富人生活 | 三時 八時半 |
| 百老滙 | 節育問題 | 二時 四時一刻 七時 九時一刻 |
| 九星 | 牢獄驚鴦 | 三時 五時半 九時一刻 |
| 巴黎大 | 十九路軍 一七士兵 | 七時半 九時半 |
| 浙江 | 鐵骨驕心 | 三時 五時 七時一刻 九時一刻 |
| 卡德 | 證歌舞團 影 | 三時 七時 九時 |
| 奧飛姆 | 火腿當從軍 | 二時半 七時 九時 |
| 山西 | 大破匪窟 | 三時 七時 九時一刻 |
| 虹口 | 車十姻緣 | 三時 五時一刻 七時一刻 |
| 東南 | 續亂春夢 | 二時 四時 七時 九時 |
| 萬國 | 愛與死 | 三時 七時 九時 |
| 福安 | 四大金剛 | 二時半 五時半 八時半 |
| 東海 | 愛與死 | 二時 四時 七時 九時一刻 |
| 共和 | 十九路軍 一二十兵 | 三時 七時 九時 |
| 閘北 | 上海抗日血戰記 | 一時半 七時半 九時 |
| 天堂 | 地獄之路 | 三時 七時 九時 |
| 光明 | 馬浪蕩 | 三時 七時 九時 |

券

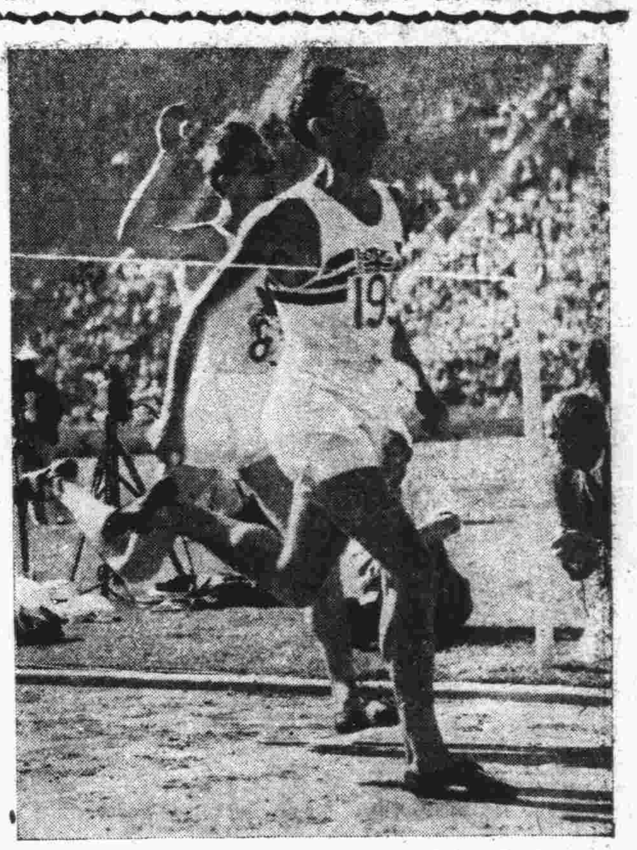

世界運動會八百米決賽終點

美國漢葡生第一・成績一分四九秒八・加拿大威爾遜第二・落後僅尺許・（AP.特約時報）

## 亞林匹克 珍聞軼事

### 意相一電 李智年希魯同登點將台 畢克利畢竟勝利（上）

……補正史之不足……（薛雪海）

美副總統彰前勵後堪與瑞王相媲美

（編者按）本屆洛山磯世界運動會、會期中珍聞軼事頗多、而散見各報者殊尠、有則可泣可歌、或則令人肅然起敬、薛君彷筆記體一一敘出、爰可見大會之眞精神、並不專寄托於幾分幾秒幾米之間也、

#### 意首相 一針嗎啡 果然靈驗

◇◇◇◇◇七月卅日、比賽之前、各隊遊行、意大利陣容最爲整齊、次則德國、觀衆讚揚不已、至於美國人數雖衆、而態度蹣跚、步伐參差、觀衆深致不懌、按意國墨索利尼以首相兼領教育大臣、對於選手成績特別注意、最初法西利（Facelli）於低欄僅得第五、大理格洛（Frigero）號稱無敵、乃於五萬米競走屈居第三、短距離選手托蒂（Toetti）、在預賽中即遭淘汰、墨氏大爲失望、於是急電選手團、嚴辭告誡、不可接近美國女郎、以致分心、（按美國女運動員風姿嫣然、引誘之力特大、）各選手奉命惟謹、倍加警惕、畢克利（Beccalli）果得一千五百米冠軍、爲意大利吐萬丈之氣、其最後衝刺速度驚人、離線二十米之際、尙在哥勒斯與愛德華之後、然達終點、白氏已佔先六米矣、此則墨索利尼一電之功也、

#### 彰前賢 以勵後進 意至善也

◇◇◇◇◇傑姆索伯（Jim Thorpe）、爲美國空前絕後之全能運動員、在一九一二年亞林比賽大會中、連得五項運動及十項運動第一、旋因失去業餘資格、以致除名、當時瑞典國王激賞其技、嘗使坐其膝上、親爲佩帶勳章、體育界至今傳爲美談、此次大會索伯聲明以經濟關係、未能入場參觀、副總統寇蒂斯聞悉此事、立即送與全部入場券、並邀其列席司令台上、以彰前賢而勵後進、意至善也、（按寇氏與索伯、俱爲紅印度種、）

#### 兩英雄 同登將台 氣度可敬

◇◇◇◇◇本屆美國田徑隊實力之強、殆無倫比、各報評論、以卡爾與鮑休之成績最爲傑出、但亞林比克英雄之徽號、則屬諸希魯、良以希魯純屬冷門、故其成績出人意表、（按大會裁判決定、李智年第一、但十四分三十秒之記錄、則爲兩人保持、）且其厄於李智年、觀衆咸爲抱屈、泊夫兩人同登受獎台、李智年以芬蘭國徽別針繫於希魯之胸、觀衆始轉嗔爲喜、一場風波、於以平息、

按會場之中設一青色「凸」形點將台、每場前三名並列台上、接受獎章、冠軍立於正中、左第二名右第三名、三國旗幟、懸於高竿、同時並奏優勝國之國樂、全場觀衆、肅然起敬、

十項運動冠軍鮑木之成績如左：

| | |
|---|---|
| 百米 | 十一秒七 |
| 跳高 | 五尺七寸 |
| 四百米 | 五十四秒二 |
| 鐵餅 | 一四六尺三寸四分一 |
| 標鎗 | 二〇三尺三寸半 |
| 跳遠 | 廿二尺九寸八分之五 |
| 鐵球 | 五十尺三寸八分之一 |
| 高欄 | 十六秒二 |
| 撐竿跳 | 十三尺一寸半 |
| 一千五百米 | 五分十七秒 |

芬蘭與美國前嫌冰釋

## 美國 網球會 勃魯能 英名掃地

◎林山六日電通電、美國男子網球大會、本日繼續在此間舉行、成績如下、

| | | |
|---|---|---|
| 白里（英） | 六―〇 六―二 六―一 | 威寧（美） |
| 格萊德希（美） | 八―六 六―四 二―六 六―三 | 勃魯能（法） |
| 愛立遜（美） | 六―三 九―七 六―二 | 派克斯皮（美） |
| 范令（美） | 六―一 五―七 六―〇 六―三 | 灰曾曼（美） |
| 奧斯丁（英） | 六―四 八―六 六―二 | 智德曾（美） |
| 兌恩斯（美） | 六―一 六―一 八―一〇 七―五 | 賴代（英美） |
| 桑原（日） | 六―三 二―六 六―九 二―六 六―四 | 格蘭弟（美） |
| 洛特（美） | 六―四 六―一 九―六 | 巴加（美） |

## 英吉利 ▲……連勝四組

林山六日電、美國網球第四週成績如下、（按前電係第三週）

| | | |
|---|---|---|
| 奧斯丁（英） | 六―四 八―六 六―二 | 鐵包爾（美） |
| 潘萊（英） | 六―〇 六―二 六―一 | 威康（美） |
| 奧立夫（英） | 六―一 六―九 六―一 | 包登（美） |
| 阿福萊（英） | 六―四 一―六 六―四 五―七 一〇―八 | 瓊斯（美） |
| 洛特（美） | 六―四 六―一 四―六 六―二 | 派克（美） |

以上數場比賽、以第四場爲最精彩、瓊斯乃美國新進選手中之佼佼者、英國阿福萊費了九牛二虎之力、方克獲勝、亦云險矣、

## 寧波舉辦 唯一杯賽

◇◇◇◇寗波餘姚唯一特產製造廠主任高培良、近贈寗波青年會銀盃一只、命名唯一盃、發起唯一盃網球單打競賽、註册日期自即日起至九月九日止、定九月十日開始比賽、地點公衆運動場、註册費每人小洋四角、比賽方法採用淘汰制、（三賽兩勝決賽則五賽三勝、）獎勵、甲・獲得錦標者將其芳名鐫留唯一盃上、該盃仍寄存青年會、如連勝三年者、得自行永久保存、乙・每屆錦標者另獎個人銀牌一枚、

## 二十軍網球 戰勝愼餘

二十軍網球隊、昨以三對二勝愼餘、

## 孫麟方奮勇 擊退告山夫

草地網球會公開初級單打第二週賽、孫麟方對葡人告山夫、於昨日五時在中華網球場舉行、結果孫麟方以直落三獲勝、

孫麟方（六―四 六―三 六―一）告山夫

## 羅泊盃 中葡複賽

改今日舉行 林邱出場

羅泊盃網球、中葡複賽、昨日因雨停戰、玆據確訊、將改於今日下午四時在中華網球場舉行、我方由林寶華邱飛海二人出場、

加拿大麥克諾頓跳高姿勢

麥氏在本屆大會中得跳高第一・圖爲跳過六呎五吋二分之一時所攝（AP.特約時報）

## 今天運動節目

| 比賽隊名 | | 時間 | 場地 | 裁判員 |
|---|---|---|---|---|
| 夏令足球 | 悅羣對育青 | 五時 | 棒球場 | 梁文棟 |
| 夏令足球 | 進德對青華 | 五時 | 足球場 | 呂嵩齡 |
| 友誼籃球 | 廿軍對淞滬 | 七時 | 籃球房 | 陸翔千 |
| 羅泊網球 | 中華對葡國 | 四時 | 網球場 | |

## 上海萬國運動會 錦標測候

### 競走……或可包辦

美國麥令斯 有奪團體冠軍野心

我國競走界巨子石金生・周余愚・謝行導・張澄九・徐飄臣・程寶六人、志在爭光、故努力較早、聞本屆萬國運動會舉行日期、已定十月九日十日十一日三天、前屆萬國運動會項目五千米競走亦其中之一、冠軍爲吾國名將周余愚所得、其成績二六分五六秒六、今則能超過此成績者有石金生・張澄九・徐根仁・謝行導・周如泉等五虎將、本屆運動此項比賽中國或能包辦前四名、此外田徑健兒王季淮・郝春德・何德寶・顧鏘・陶英傑・曹裕・曾榮忠・吳景・李琳・孫惠培・程金冠・陳寶球以及東北健將劉雅等多人、每天均在加油努力、大有非得本屆錦標不可、而勁敵麥令斯或可和吾國一爭錦標、其成績可畏、我中國健兒尙須勤加苦練、莫可輕視、以期臨陣爭光、切記切記、

## 二十軍敗於華東

得一個很大的經驗　老將究有老門檻　四……〇

一昨午后、陰雲密佈、秋雨淅瀝、二十軍與華東末賽足球之前、一般關心球迷、咸打電話向協進會詢問究竟、叮叮之聲不絕於耳者達二小時之久、幸至開賽時間、雲淡雨霽、致一場熱烈球戰、按時發生、交鋒之下、華東具強勁毅力、以四對〇大敗川軍、

兩軍於夕陽連雨腳中作戰、川軍開球、正要進展、被華東前鋒刦去、反擊聲勢甚猛、川軍爲戰略上關係退守二道防線、酣格移時、張蜀樵救護得力、遠送前方、劉張兩將相輔包抄、正待長驅直入、不意李寗截殺於前、相持場中進進退退、各有風險、成憑攀衛森嚴、平平而過者一刻之久、忽而華東錢敬鏞在邊陲舉兵、川軍衛士拒禦未當、深入中央、適落重城之前、屠開元見機□快、乘勢一踢、射入網之右角、廖的一聲、川軍已失一球、旋即宣告休息、

擦檬十分、列陣復戰、川軍志懷報復、反攻頗烈、致華東內部擾攘、一時未有差池、球趨前方、石金生進襲東郊、董小培一旁助戰、挑送場中、胡有成碎然一聲、對門疾射、守將黃英一個餓虎撲羊、相差咫尺、球從腋下穿入網去、川軍再告失陷、既而川軍振足士氣、大舉反攻、劉希猛曾有絕好瞄準、不幸爲陸守門快手捉出、旋又有一度良機、因操之過急、未能如願、從斯以後、錢敬鏞得李寗之運送、在邊線傳中、川軍防衛失策、被胡有成冉建奇功、此球是黃英被跌所致也、入後、川軍區域、遍是華東人馬、屠開元出其不意、側身一掃、又中要害、劇戰完畢、華東以四對〇獲勝、

▼華東

陸鍾恩

十長頸　孫念華

陳祥龍　李寗

（吳幼良　毛鴻貴）

錢敬鏞　屠開元　胡有成　董小培　石金生　黎寶駿

▼二十軍

黃英

白偉　唐紹德

（楊世民　尹懸）　張蜀樵　古文德

馬祖榮　陳世樞　劉希猛　張從雲　童宗裕

## 志華勝新光

夏令足球昨日有一場比賽、結果志華以二對一勝新光、

▼志華

韓振新

張雨孫　陸雪興

張肇桓　陳良　翁邦齊

姜東順　袁成華　許萬生　許寶生　王嘉祥

▼新光

樊喜生

卜濟道　趙頌生

沈高根　張驥飛　何基堂

徐文淵　李棣和　潘守鈞　張德上　樂上下

## 青年會會友 定期賽手球

青年會體育部、因特發起會友手球等級比賽、藉以判別該會會友中最高技術之前列十名、業已定於本月十九日爲比賽開始之期、此次比賽係採用降級制、於每星期一三五下午六時在四川路該會手球場舉行、

# 無敵華麗大公司犧牲

**帽部** 雅利平邊呢帽每件原價六元五角 減沽四元二角半　意國新式呢帽每件原價七元一角半 減沽三元五角

**西裝部** 蔴紗府紬襯衫每件原價 二元減沽一元 三元五角減沽二元二角五分

**汗衫部** 沖毛衫 一元五角減沽九角　花運動衫 每件原價 二元減沽一元三角半

**洋什部** 德國謙信花面盆每只 原價一元二角半 減沽八角一分

**京蘇部** 鴨牌光冷每只原價六角減沽四角五分　美國女裝洋毛馬甲每件一元六角半 毛一元二角五分　紡綢女裝內衣每件原價三元二角五分減沽一元七角五分　繡花十字布枕套每對減沽九角

**綢緞部** 落雁綢原價每尺二元〇五分減沽每尺八角五分　印花眞毛葛原價每尺二元二角五分減沽每尺八角七分

**疋頭部** 國產條子維也納 每元三碼　國產條子駱駝絨 減沽每尺四角五分

**毯被部** 上白絲棉被減沽八折

**糖菓部** 十三英寸彩盒蜂蜜陳皮梅每盒一元買一送一 每客限買一元　足二磅藍牌新加坡波羅兩罐特價售洋九角

**傘刷部** 時式牙頭女傘每把特價一元九角　廿尺男斜傘每把特價一元　衛生硬毛牙刷每元十支

**皮夾部** 新式銀夾每只一元

**襪部** 加長跳舞線襪 四雙一元　小方跟跳舞絲襪 特價 每雙八角

**巾部** 二十寸白蔴紗巾每十二條四角五分　什色花毛巾每六條九角五分　條子蔴紗巾每五條一元

**銀器部** 建美廠人造象牙筷每十雙特價一元 一萬雙賣完爲限

**音樂部** 高亭唱片每張五角至一元五角　無線電收音機一律七折

**化粧部** 錫爾康頭臘特賣每瓶八角買一瓶送錫爾康大號身粉一瓶　法國方瓶立人生髮水特沽每瓶一元半

**附告綢緞部** 緞貝素毛葛男袍料每件原價十五元半減沽六元半　時花甜心綢旗袍料每件原價十三元半減沽五元 每客限售一件

**西鞋部** 原膠帆布籃球鞋特價每雙二元至二元四角 限一千雙祇有今天　法國新式黑緞女鞋每雙減沽九元

**煙草部** 五十支鷹球什臘厘每盒三元五角 買一送一　廿五支鷹球二號衣士披素半每盒三元八角 買一送一　每客限買一盒 二百盒買完爲限

各部廉價貨品逐日更換


綁匪巨魁

# 鄭士樊呼冤

豐衣足食豈肯犯法 浦錢兩案均不知

## 舊事重提 歷歷如繪

## 張建成等五犯深知賴不掉 爽快供認

候查舊卷再訊 贓款朋分最少五百

本埠南碼頭永豐木行主錢召福、於上年四月十四日晚上十二點半由法租界蒲石路和合坊姿處出外、乘自備汽車回家、車甫出弄、被綁匪架去、又福煦路成和邨十九號福新麵粉廠經理浦文汀、亦於上年九月十四日晚上八時在家被匪綁去、兩案發生後、除錢案當時曾由法捕房緝獲毛狗駱阿二（又名駱文卿）、解送前法公廨訊明判處徒刑五年期滿再送內地官廳訊辦外、餘匪漏網逍遙法外、直至上月十六日始由法捕房特別機關督察員金九林・正探目張子楹・李耀龍偵悉住居辣斐德路六〇一號弄內九號洋房本地人鄭士樊（即鄭蓮棠綽號大阿哥）、與錢浦二人被綁案均有關係、當即率同通班探員、馳往將鄭拘獲、抄出金城大陸兩銀行存摺各一、帶入捕房、供出同黨張建成・張阿富二人、又往將兩張續獲到案、並在張阿富家內抄出手槍一支、珠彈六粒、解送第二特院訊押偵查在案、

**嗣由◇◇** 張等供出綁浦案之同黨高阿大（即牛鼻頭阿大）陸良卿二人、匿居無錫、提來上海、又往第一特院將趙杏生提回捕房併案偵查、業經捕房偵查終結、於昨日解院審理、被告鄭士樊所延之艾振麟趙祖慰秦聯奎與祝匡明等四律師亦到院候示、午後三時由熊案華推事借陶宗侃書記官升坐第一刑庭提審、先由捕房律師費席珍陳述案情、略謂警務處查得第一二兩被告與錢召福被綁案有關外、被告等與浦文汀被綁案均有關係、捕房現依懲治盜匪法第一條第一款起訴、請求訊辦、並將抄出之手鎗珠彈存摺等呈案、繼由探目張子楹報告錢浦兩人被綁及拘捕被告等經過情形一過、又據

**事主◇◇** 錢召福之代表顧志鵬投稱、錢召福因事往福建故不到案、當時錢被綁後接匪方來信、由我代表往大西路與匪接洽三次未妥、那時我手中持兩個酒瓶爲號、官問你去接洽時有否在案之被告在場、顧向被告等面貌凝視一過、答沒有在案之被告在場、至此官命警將被告等帶下、先訊第一被告、

**鄭士樊供** 三十二歲、本地人、前股開汽車行、現已收歇、官問你夥同綁架錢召福浦文汀麼、答沒有、我祇認識公昌營造廠主駱文卿、不知他名阿二、我與他鄰居、對兩起綁案均不知情、我每月有三百餘塊錢收入、何必做犯法事、官問你有多少財產、答在愛文義路有房屋、每月收租一百六十元、金城銀行八千元存款、係賣去戈登路地產餘下、每年收息八百元、又鄉間放出萬餘元、生活可以過度、至大陸銀行之存款二千元、係我妻私蓄、故係鄭秀琴戶名、我對在案之張建成・張阿富及其餘被告、均不相識、我在愛文義路一〇三九號合股開設赫德汽車行、共開一年零二月、於上年十月中收歇、我父名鄭悅卿、死已三年、所有財產契據、因族中爭產涉訟、現在南京最高法院、當我被捕時、包探曾在我家中搜查、一無違禁物發現、必有歹人挾嫌誣告、請求庭長詳細查究、伸冤等語、

**張建成供** 廿六歲、本地人、業開汽車、與駱阿二相識、他開公昌營造廠、是我東家、我曾替他開車、上年四月十一日下午、駱告我伊要綁架永豐木行主人錢召福、邀我幫忙、我允之、至四月十四號晚上駱呼我開車至蒲石路蒲陽里口、會同伊所邀現在逃之楊德福・顧阿榮・張少卿等、守至十二時點半時、見錢召福坐自己汽車由和合坊開出時、由顧阿榮停車阻其汽車行駛、楊德福持槍將錢之車夫逐下、由我開車至大西路兵房停車、由楊德福將錢架去、不知藏在何處、我即乘車而逃、至五月三日駱即被捕、至上年九月十日下午三時、我在朱市街實裕里四十六號白相、遇相識之倪雅宜、伊約我說要綁架福煦路成和邨十九號浦文汀、叫我開車、我應之、遂定十四夜六時、仍在該處會齊、屆時倪偕在逃之夏阿弟同來、命我與夏阿弟至白爾路・陝西路轉角、候汽車、[illegible]、即由我開車至福煦路成和邨弄內、見倪邀之高阿大及在逃之鄭根生等亦至、由高鄭二人率同夏阿弟進入九號、將浦綁出、推上汽車、我即開車出弄、沿着[illegible]路轉貝當路至斜士路明德學校前停車、由張阿富及在逃之夏阿弟將肉票架去、不知藏在何處、[illegible]、至是月十三日由倪雅宜在實裕里四十六號內給我洋一千百元、接洽贖票之事、我均不知、

**張阿富供** 四十一歲、本地人、前在緝私營當差、綁浦文汀事由倪雅宜邀我參加、於上年八月十五日下午在實裕里四十八號內對我說的、次日與我同[illegible]行綁架、命我於七時許至斜士路明德學校門前等候、我應之、屆時至約定處等候、至八時許始見認識之汽車夫（即張建成）、開一汽車駛來、車內有在案之高阿大及在逃之鄭根生夏阿弟等挾肉票下車、由我一同架至閔行、藏在所租平房內、後由倪雅宜派伊所邀不知姓名者二人看守、我則常往探視、接洽贖票之事、我均不知、至十月十二晚上倪來實裕里對我說肉票已贖去、命我往閔行鄉間將手槍一支藏好、並囑我於十四日至東亞旅館伊所開之四三號房間取錢、我於是日往該旅館內將手槍取回、如約往東亞旅館、由倪給我洋一千六百元、

**高阿大供** 廿九歲、無錫人、上年八月廿日上午十一時、我經過永安公司門前、遇見倪雅宜邀我至東亞旅館七十號房間內、對我說要綁浦文汀、囑我參加、我許之、告以我在雲南路錦昇旅館卅二號房間、囑伊實行時招我、後至九月十四上午八時、倪來我寓叫我同至東亞旅館去、準是夜綁架、我在房內等至下午一時、由在逃之鄭根生帶手槍一支、偕我同至福煦路成和邨、弄口見汽車夫張建成及夏阿弟所叫之汽車已先在弄內停歇、那時鄭夏二人各出手槍、領我由後門擁入、將浦綁出推入汽車、由張建成開至斜士路明德學校前停車、由候在該處之張阿富偕同鄭阿弟將肉票架去、不知藏在何處、我即回寓、至十月十三日下午[illegible]時、倪至我寓云、票已贖去、給我洋五百元、

**陸良卿供** 三十七歲、無錫人、在無錫翟志雄律師事務所當書記、上年八月十日下午五時我在無錫西樂公園吃茶、遇倪雅宜、伊問我浦文汀家資如何、因我曾在浦處當司帳四年、我答伊浦有財產數十萬、旋倪[illegible]來申起意綁架、而我毫不知情、至十[illegible]廿二日我仍在西樂公園吃茶、又遇倪、伊告我於九月十四日夜糾同在案之張建成・張阿富・高阿大・及在逃之夏阿弟鄭根生等將浦綁架、現已贖去等語、並給我洋一[illegible]元、

**趙杏生供** 無錫人、住廈門路、前在無錫與倪雅宜認識、他當緝巡隊隊長、銷差時欠債四五百元、由我代他擔任、上年八月間我遷住在浦[illegible]路大益公寓內念二號、九月二日下午三時我經過南京路遇倪、邀我至東亞旅館四一三號房內、告我浦文汀有財產、要綁他、約我參加、囑靜待消息、我允之、至九月十六日、倪到我寓告我肉票已綁到、至十月十二日下午五時、倪又至我處給我洋一千元、本年八月十九日下午一點半在我寓裏[illegible]路被探拘捕等語、

**訊至此、**庭上官諭改期九月十四日下午二時候將前法公廨駱阿二[illegible]勒贖案卷調查再行續訊、六被告還押、鄭士樊金城銀行八千元存單一紙大陸銀行二千元存摺一個、暫存本院會計科、

## 爲了女工 一場血戰

麗華紡織廠工人刀棍飛舞之下 六人受創兩危

滬西小沙渡路麗華紡織公司第九廠、於昨晚七時發生械鬬、原因係女工搶工而起、雙方在廠內紡織間中、舉行大武行、結果受有鐵棍斧頭傷者六人、均送醫院醫治、姓名如下、何榮泉、年三十四、江北人、傷頭、許天門、年二十七、江北人、傷頭、王耀甫、年三十二、江北人、傷右腿、沈平山、年三十、江北人、傷肩、錢阿菊、年三十一、傷手、于鼎惠、年二十二、傷肚、其中何許兩人、性命危險、

## 來函聲明

（來函）逕啓者、昨閱貴報登載[illegible]公安局[illegible]區第一分所最近偵盜方友生等五名訊據方友生供稱寓在水[illegible]公安局[illegible]區第三隊副楊[illegible]棣處充當義務探員云云殊深詫異查敝隊從未設有副探長亦無所謂探員該犯所稱之楊[illegible]棣敝隊自向無其人實係冒託名義希圖聽聞除飭屬嚴拿楊[illegible]棣歸案究辦外合請貴報賜登來函以免魚目混珠之弊敬希公鑒 江蘇[illegible]上海公安局[illegible]第一區第三隊啓

## 上公堂煙癮大發

戀新棄舊 髮妻起訴

絲商吳增柱犯罪非一端

紹興人吳增柱、二十四歲、向業絲頭生意、略有資產、深染煙癖、民十七年二月二十一日在上海愛爾近路均益里四弄一家、與蘇州女子錢洛英（二十五歲）舉行正式結婚典禮、立有婚書、同居五月、吳忽託故返鄉、從此音信杳然、錢氏雖多方找尋、終無下落、近氏忽探悉吳於十七年十一月十九日在紹興餘姚地方與另一女子楊杏仙（紹興人二十六歲）重婚、近且來滬、賃屋同居於廈門路尊德里二十號、錢氏遂於前日延律師投總巡捕房告訴、由捕頭飭探按址前往、時吳正在一榻橫陳、吞雲吐霧、楊杏仙則坐於床側、探等遂將吳及楊氏拘捕、連同煙燈煙槍及鴉片煙九兩、一併帶入捕房、分別收押、昨晨解送第一特院刑一庭、捕房律師陳明案情、對吳增柱以刑法二百五十四條重婚罪及禁煙法十一條起訴、對楊杏仙依照禁煙法十三條持有鴉片罪起訴、因楊並無知情相婚情形、故對重婚罪未予起訴、並稱捕房雖對楊杏仙起訴持有鴉片、但據敝律師意見、楊實不能負此責任、請宣告無罪、俾免無辜管押云云、繼由錢氏投稟前情、並提出吳增柱親筆所書婚書照片二張呈案、詰之吳增柱初否認與錢氏正式結婚、祇稱與錢爲姘居、旋經庭上將婚書發閱、吳始無言、後吳煙癮大發、涕淚交流、論楊杏仙無罪、吳增柱部份改期一星期再訊、

## 指控奸拐 被迫再醮

到警署各執一詞

之王應春（二十六歲・安徽人）昨日下午五時許、開北中興路有住居漢中路同安里七號在豆腐店爲夥

**王應春稱** 於本年七月三日憑媒娶滕翠英（即王張氏）爲妻、出禮洋五十元、衣服費洋四十元、翠英立有自願嫁民爲妻之婚書、上蓋手印、不料過門後、至八月二十四日即出走、前後同居共計五十五天、後在共和新路鴻興工廠尋獲、見翠英與陳鴻照雙雙睡在一床、故扭報崗警請究、

**滕翠英供** 二十九歲、住共和新路鴻興紗廠工房、我娘家姓張、滕係蔡等爲我假造、小名叫郞了頭、前夫姓榮、名有清、於去年七月間患瘋癲病死、後來滬幫傭、入鴻興廠打紗、本年七月一日因停工、欲返家鄉、爲蔡開春・潘玉山・潘黃氏等阻止、且串同將氏價賣與王應春爲妻、並勒逼我加蓋手印、王一起化洋五十元、由蔡開春等取去化用、我並未得到分文、與王同居五十五天、無一日不爭吵、故八月二十四日走出、我家鄉尚有二子一女、不願再醮、此次實出强迫等情、

蔡開春・潘玉山・潘黃氏供 借媒妁蔡開春・潘玉山・潘黃氏、扭獲陳鴻照、指控奸拐其妻張氏、今被尋獲、經崗警帶所申送四區、據

詞與王應春略同、陳鴻照言語支吾、問官以案關指控奸拐其妻、反訴被媒勒迫價賣、以致再醮失節、情詞各執、着一併申送公安局究辦、

## 冰人無異綁案匪

不允婚事請付贖款 正苦尋女無路 旣來何肯放鬆

船戶劉子富、四十歲、寶應人、妻吳氏及女阿妹、均在紗廠作工、阿妹年十七、裝飾入時、垂涎者大有其人、本月一日下午、阿妹忽告失踪、至前日忽有宋子明者、前往向劉夫婦稱、阿妹現在石灰窰之關九處、將來作媒、與關九爲妻、否則須給付洋四十元、當將阿妹送回等語、劉聞言大駭、以宋旣拐女藏匿、復敢藉詞敲詐、遂扭交崗警、拘回六區警署、經刑隔員分別訊問一過、併解法院訊辦、

## 牀笫間不能盡職

老虎難當妻 屢次求歡被拒

甯波人許順余、四十九歲、住閘北長安路四十五號、開老虎竈、前妻已故、有子女各二、近許以家務乏人照料、於本月二日、娶紹興女子朱氏（

## 姊妹倆 被拐 乞盡苦

旣姦再賣 沈如彬於心何忍

江北人馬鳳珍、有妹、長名金小、二十一歲、次名小學、十八歲、在民國十七年同時被拐、我尋無着、直至前日、據鄉人言兩妹悉爲住在楊樹浦之沈如彬拐去、當時即將金小姦汚、嗣小學長大後、乃將金小價賣無踪、茲小學已生一子、近因染病、沈乃又價與虹鎮育才路干陸氏之子王三木爲室、馬當投五區、所將一干人一併拘獲、昨解由方法院訊究、

## 日人自殺

饑寒所迫 罔顧廉恥 目的在求一飽 失望

江北少婦 姘識

（三十八歲）爲繼室、不料過門後、許屢次求歡、均被拒絕、謂不納陽物、且不肯看管小孩、故許於昨日下午邀集雙方媒妁、要求退回禮洋、媒妁方面、則稱做媒不能包生兒子、詢據朱氏稱、前已嫁過男人已死、惟未曾生過小孩、所以不知小孩之事云云、

住虹口甸子路八十六號江北少婦陳阿六、年二十二、因無力謀生、復鮮依靠、遂與一日僑自由結合、藉彼贍養、但該日僑旣非富戶、且無職業、自給猶虞不足、故同居至今、阿六仍未獲一飽、於是斤生惡念、動輒翻臉、昨日阿六竟萌厭世之念、潛呑嗎啡自殺、及該日人發覺、中毒已深、

當送附近某醫院求治、奈中毒過深、不及救治、旋即氣絕殞命、由匯山虹口捕房所悉、立派中西探員馳往調查死者生前如何與該日人姘識、及此次因何自盡之始末情形一過、隨將尸體舁赴斐倫路驗尸所、定今晨報請第一特院派員檢驗核辦、

## 家世不明

## 好事難成

老叔一片好心 何如姪女倔强 ▼棄家而逃 苦了冰人對方

常州婦人王陳氏三十四歲、住南市董家渡永安里十號、有姪女小名阿三、年逾二九、尙待字閨中、會有同居之平湖婦人鍾張氏、於上月間向王陳氏謂我有相識之蘇州人吳心清、二十四歲、現在北市四川路某洋行內爲西崽、人品頗佳、我擬代汝姪女作伐、汝意若何、氏答以極表贊同、卽將阿三庚帖、交給鍾張氏帶往乾宅、旋由鍾張氏令阿三與吳會晤、追男女兩人覿面之下、各自傾心、鍾張氏亦欣悅非常、自以謂一杯喜酒、可以沾唇、奈事爲阿三之叔父王某所悉、卽向鍾張氏盤問吳心清之家世、該氏答以不甚明晰、王遂將庚帖收回、婚事卽作罷、事後阿三因好事未成、心中不樂、至本月五日、忽然失踪、王等四處招尋無着、旋據鄰人喚言、是日曾見吳心清將阿三誘出門外、在路畔喁喁私談、並給以大洋一元及字條一紙、不知何爲等等、當疑及阿三之失踪、決被吳所誘拐、至前日又從郵局遞來書信一封、具名者係王阿三、大旨謂姪女現在已有棲身之處、請叔父大人不必招尋云云、王妻陳氏至此更決定此項舉動皆吳所主張、乃於昨日上午九時許將吳心清尋獲、連同鍾張氏一併扭交崗警、帶回一區一所請究、


## 藝術高上的 胡蝶攝影社

▲開攝影界的新紀錄 美術技藝無西 照相

繼續贈送 美麗顏色照相

▲空前未有的大優待 出品高上 有目共賞

價目 四寸四張一元 六寸三張元半 廿四寸放大五元 護照一元六張

贈券 持此劵拍照者照價內送着色照相者

地址四馬路跑馬廳口　電話九〇五四四

# 舶爾麻爾香煙

十枝售洋一角三分
五十枝售洋六角五分

總經理上海南京路 福和煙公司

英國羅門此廠出品